



THE DIVISION OF FINANCE
Naresuan University
กองคลัง มหาวิทยาลัยนเรศวร

The Division of Finance
**Annual
Report**



รายงานประจำปีกองคลัง
2025

www.finance.nu.ac.th
0-5596-1135

“

Table of Contents

สารบัญ รายงานประจำปีกองคลัง

”

01	ภารกิจหลักของกองคลัง
02	ปรัชญา ปณิธาน วิสัยทัศน์ พันธกิจ
03	ค่านิยม
04	ประวัติความเป็นมา
05	โครงสร้างองค์กร
06	อัตรากำลัง
07	งบประมาณที่กองคลังได้รับการจัดสรร
08	ผลการปฏิบัติงาน
25	ผลการดำเนินโครงการตามแผนปฏิบัติการประจำปี

OUR MISSION

ภารกิจหลักของกองคลัง

ด้านการให้บริการ

องค์กรได้ให้บริการ ให้คำปรึกษา ข้อเสนอแนะ ด้านการรับเงิน จ่ายเงิน การจัดซื้อจัดจ้าง วัสดุ ครุภัณฑ์และข้อมูลทางการบัญชี ได้อย่างถูกต้องตามระเบียบ โดยอำนวยความสะดวกแก่หน่วยงานต่าง ๆ ทั้งภายใน และภายนอกมหาวิทยาลัย เพื่อให้ผู้รับบริการได้รับความพึงพอใจ

ด้านการบริหารจัดการ

คณะกรรมการบริหารขององค์กร มุ่งเน้นประสิทธิภาพของการบริหารจัดการอย่างมีส่วนร่วม มีการพัฒนาความรู้ความสามารถ เพื่อเพิ่มศักยภาพบุคลากร โดยมีการนำระบบเทคโนโลยีสารสนเทศมาใช้ในการบริหารจัดการ เพื่อให้ครอบคลุมภารกิจหลักทุกด้าน

ด้านการเงินและงบประมาณ

องค์กรมุ่งพิจารณาภาระงาน เพื่อให้สอดคล้องกับการจัดสรรงบประมาณจากมหาวิทยาลัย และมุ่งปรับปรุงระบบเทคโนโลยีสารสนเทศ และระบบอื่น ๆ ที่เกี่ยวกับการเงินงบประมาณ ให้เกิดประสิทธิภาพสูงสุด



ด้านการพัฒนาระบบงาน

มุ่งพัฒนาระบบงานขององค์กร โดยนำระบบเทคโนโลยีสารสนเทศมาใช้ในการเงินและงบประมาณของมหาวิทยาลัยให้มีประสิทธิภาพสูงสุด

ด้านการประกันคุณภาพ

มุ่งพัฒนาองค์กรทั้งด้านคุณภาพและกายภาพ โดยให้บุคลากรในองค์กรมีการจัดการความรู้ร่วมกัน เพื่อให้เกิดประสิทธิภาพสูงสุดในการดำเนินงาน

OUR OVERVIEW

ปรัชญา ปณิธาน วิสัยทัศน์ พันธกิจ

ปรัชญา PHILOSOPHY

ดำเนินงานอย่างมีประสิทธิภาพ ถูกต้อง โปร่งใส ตรวจสอบได้
และเพื่อความพึงพอใจสูงสุดแก่ผู้รับบริการ

ปณิธาน DETERMINATION

มุ่งเน้นการพัฒนาเกี่ยวกับการบริหารการคลังให้บรรลุตามเป้าหมาย
ที่กำหนดไว้อย่างมีประสิทธิภาพและประสิทธิผลอย่างต่อเนื่อง เพื่อให้เกิด
ความพึงพอใจแก่ผู้รับบริการทั้งภายในและภายนอกมหาวิทยาลัย
พร้อมสนับสนุนข้อมูลแก่ผู้บริหารเพื่อนำไปใช้ให้เกิดประโยชน์สูงสุด
ในการบริหารงานของมหาวิทยาลัย

วิสัยทัศน์ VISION

เป็นศูนย์กลางด้านการบริหารจัดการด้านการคลังที่มี ความเชี่ยวชาญ
ด้วยระบบสารสนเทศที่ทันสมัย โดยยึดหลักความถูกต้อง โปร่งใส ตรวจสอบได้

Core Value : เชี่ยวชาญด้านการบริหารจัดการด้านการคลัง
Core Purpose : หลักความถูกต้อง โปร่งใส ตรวจสอบได้
พร้อมระบบสารสนเทศที่ทันสมัย
Visionary Goal : เป็นศูนย์กลาง

พันธกิจ MISSION

1. พัฒนาระบบสารสนเทศเพื่อการบริหารจัดการที่มีประสิทธิภาพ ตอบสนอง
ความต้องการของผู้บริหาร และผู้รับบริการ
2. สนับสนุนและส่งเสริมการบริหารด้านการเงินการคลัง โดยยึดหลักความ
ถูกต้อง โปร่งใส ตรวจสอบได้
3. กำกับและควบคุมการบริหารจัดการด้านการเงินการคลังให้มีประสิทธิภาพ
4. ส่งเสริมและพัฒนากระบวนการเรียนรู้ พร้อมเพิ่มทักษะให้บุคลากร เพื่อ
เพิ่มประสิทธิภาพการทำงาน

CORE VALUES

คำนิยม

"FIN"



กองคลัง ได้กำหนดคำนิยมสำหรับหน่วยงาน เพื่อใช้เป็นแนวทางในการดำเนินงานของกองคลัง ด้วยตัวอักษรภาษาอังกฤษ 3 ตัว คือ **FIN** ซึ่งพ้องกับอักษรย่อของหน่วยงาน โดยความหมายของแต่ละตัวอักษร มีดังนี้

F

Faithfulness

ความซื่อสัตย์

I

Innovation

นวัตกรรม

N

Neutralization

เป็นกลาง เที่ยงตรง



OUR HISTORY

ประวัติความเป็นมาของกองคลัง

กองคลัง เป็นหน่วยงานภายใต้สำนักงานอธิการบดี มหาวิทยาลัยนเรศวร โดยเริ่มต้นตั้งแต่ วิทยาลัยวิชาการศึกษา พิษณุโลก ได้เริ่มก่อตั้งในปี พ.ศ. 2510 ตามพระราชบัญญัติ วิทยาลัยวิชาการศึกษา พ.ศ. 2497 ในสังกัดกรมการฝึกหัดครู กระทรวงศึกษาธิการ เมื่อวันที่ 28 มิถุนายน พ.ศ. 2517 มีสถานะเป็นงานการเงินและบัญชีขึ้นกับกองธุรการวิทยาเขต มีภารกิจในการควบคุมการเบิกจ่ายเงิน ตลอดจนการรับเงิน ค่าลงทะเบียนของนิสิตและเรื่องอื่น ๆ ตามที่มหาวิทยาลัย มอบหมาย

ต่อมาในปี พ.ศ. 2533 รัฐบาล ได้มีมติยกฐานะมหาวิทยาลัย ศรีนครินทรวิโรฒ วิทยาเขต พิษณุโลก เป็น**มหาวิทยาลัยนเรศวร** และได้มีประกาศทบวงมหาวิทยาลัย เรื่องการแบ่งส่วนราชการใน มหาวิทยาลัยนเรศวร พ.ศ. 2534 และที่มีแก้ไขเพิ่มเติม ได้แบ่งส่วน ราชการในสำนักงานอธิการบดีเป็น 4 กอง ประกอบด้วย กองกลาง กองกิจการนิสิต กองบริการการศึกษา และกองแผนงาน โดยที่ **ขณะนั้นงานคลังและพัสดุ สังกัดกองกลาง**



ต่อมาในปี พ.ศ. 2544 ณ ที่ประชุมสภามหาวิทยาลัย ครั้งที่ 98 (5/2544) เมื่อวันที่ 22 กันยายน พ.ศ. 2544 ได้มีมติ อนุมัติให้จัดตั้งเป็นกองคลัง โดยประกาศสภามหาวิทยาลัย เรื่อง การจัดตั้งหน่วยงานภายในมหาวิทยาลัยนเรศวร บังคับใช้ ตั้งแต่วันที่ 1 ตุลาคม พ.ศ. 2544 และได้มีการแบ่งส่วนงานของ กองคลังออกเป็น 8 งาน ประกอบด้วย งานการเงินงบประมาณ1 งานการเงินงบประมาณ2 งานการเงินรายได้ งานงบประมาณ งานธุรการ งานบัญชี งานพัสดุ1 และงานพัสดุ2

ในปี พ.ศ. 2552 ณ ที่ประชุมของสภามหาวิทยาลัย ครั้งที่ 144 (5/2552) เมื่อวันที่ 25 เมษายน พ.ศ. 2552 และครั้งที่ 145 (6/2552) เมื่อวันที่ 20 มิถุนายน พ.ศ. 2552 ที่ประชุมได้มีมติให้อนุมัติจัดตั้งและปรับปรุง โครงสร้างของส่วนราชการและหน่วยงานภายในสำนักงานอธิการบดี โดยออกประกาศให้บังคับใช้ตั้งแต่วันที่ 20 มิถุนายน พ.ศ. 2552 ซึ่งในส่วนของกองคลังให้แบ่งเป็น 8 งาน ประกอบด้วย งานธุรการ งานงบประมาณ งานการเงินงบประมาณ1 งานการเงินงบประมาณ2 งานการเงินรายได้ งานบัญชี งานพัสดุ1 และงานพัสดุ2

ปี พ.ศ. 2556 ที่ประชุมสภามหาวิทยาลัย ครั้งที่ 188 (10/2556) เมื่อวันที่ 27 ตุลาคม พ.ศ. 2556 มีมติ อนุมัติปรับปรุงโครงสร้างหน่วยงานกองคลัง สำนักงานอธิการบดี โดยออกประกาศบังคับใช้ตั้งแต่วันที่ 27 ตุลาคม พ.ศ. 2556 ซึ่งกองคลังได้ถูกแบ่งส่วนงานภายในออกเป็น 8 งาน ประกอบด้วย งานอำนวยการ งานงบประมาณ งานเงินเดือนและสวัสดิการ งานการเงินรายได้ งานพัสดุ1 งานพัสดุ2 งานบัญชี และงานระบบการเงินการคลัง

ปี พ.ศ. 2558

ที่ประชุมสภามหาวิทยาลัย ครั้งที่ 207 (5/2558) เมื่อวันที่ 31 พฤษภาคม พ.ศ. 2558 มีมติอนุมัติปรับโครงสร้าง ส่วนงานภายในมหาวิทยาลัยนเรศวร (สำนักงานอธิการบดี) โดยออกประกาศให้ใช้บังคับตั้งแต่วันที่ 1 กรกฎาคม พ.ศ. 2558 ซึ่งกองคลังให้แบ่งส่วนงานภายในเป็น 5 งาน ประกอบด้วย งานการเงินรับ งานการเงินจ่าย งานบัญชีและวิเคราะห์งบการเงิน งานพัสดุ และงานเงินเดือนและสวัสดิการ

ปี พ.ศ. 2564

ที่ประชุมสภามหาวิทยาลัย ครั้งที่ 281 (2/2564) เมื่อวันที่ 28 กุมภาพันธ์ พ.ศ. 2564 มีมติอนุมัติการปรับเปลี่ยนโครงสร้าง หน่วยงาน ภายใต้สังกัดสำนักงานอธิการบดี จำนวน 10 หน่วยงาน โดยออกประกาศบังคับใช้ ตั้งแต่วันที่ 28 กุมภาพันธ์ พ.ศ. 2564 ซึ่งในส่วนของกองคลังให้แบ่งหน่วยงานภายในออกเป็น 6 งาน ซึ่งประกอบไปด้วย งานการเงินรับ งานการเงินจ่าย งานพัสดุ งานเงินเดือนและสวัสดิการ งานบัญชีและวิเคราะห์งบการเงิน และงานอำนวยการ จนถึงปัจจุบัน

Organizational Structure

โครงสร้างการบริหารองค์กร

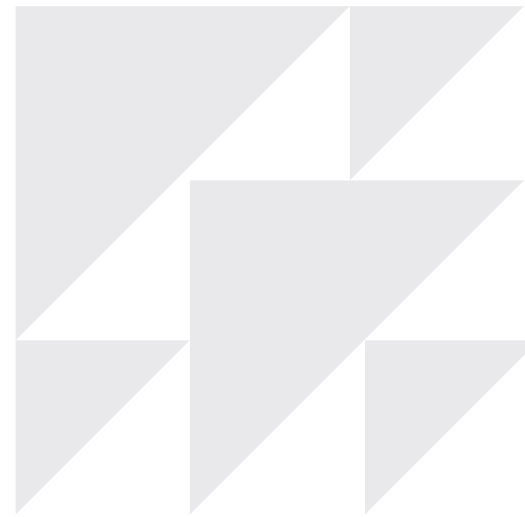

มหาวิทยาลัยนเรศวร
รศ.ดร.ศรีนทรทิพย์ แทนธานี
อธิการบดี



มหาวิทยาลัยนเรศวร
ผศ.ดร.แทน พุทรวงศ์
รองอธิการบดีฝ่ายบริหาร



สำนักงานอธิการบดี
ผศ.ดร.จรรยา สาทิราษฎร์
รักษาการผู้อำนวยการสำนักงานอธิการบดี



กองคลัง
นางสาวรุฬฬิพย์ กรวิชัยทิพย์
ผู้อำนวยการกองคลัง

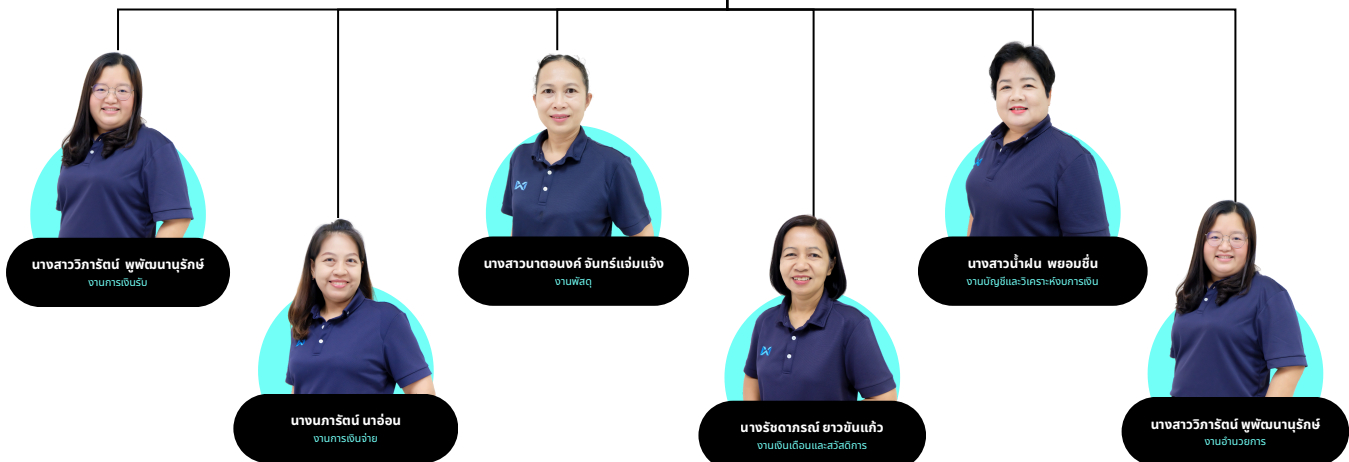



↓ Human Resources

จำนวนบุคลากรกองคลัง

ประเภทบุคลากร

หน่วยงาน	ข้าราชการ	พนักงาน มหาวิทยาลัย เงินแผ่นดิน	พนักงาน ราชการ เงินแผ่นดิน	พนักงาน มหาวิทยาลัย เงินรายได้	พนักงาน ราชการ เงินรายได้	ลูกจ้าง ประจำ	รวม
ผู้อำนวยการกองคลัง	1	-	-	-	-	-	1
งานการเงินรับ	-	5	1	-	-	-	6
งานการเงินจ่าย	-	15	-	4	-	-	19
งานพัสดุ	5	6	2	-	-	-	13
งานเงินเดือน และสวัสดิการ	1	6	-	1	-	-	8
งานบัญชีและ วิเคราะห์งบการเงิน	-	9	1	1	-	-	11
งานอำนวยความสะดวก	-	5	-	2	3	-	10
รวม	7	46	4	8	3	-	68

BUDGET ALLOCATED

งบประมาณที่กองคลัง ได้รับการจัดสรร



10,679,162.06 บาท

รายการ	งบประมาณแผ่นดิน	งบประมาณรายได้	รวม
งบบุคลากร	5,466,360.00	2,910,800.00	8,377,160.00
งบดำเนินงาน	60,339.06	1,551,083.00	1,611,422.06
งบเงินอุดหนุน	-	219,980.00	219,980.00
งบลงทุน	-	470,600.00	470,600.00
รวม	5,526,699.06	5,152,463.00	10,679,162.06

แหล่งข้อมูล : รายงานสรุปการใช้จ่ายจริง (BG119.rpt) จากระบบบัญชี 3 มิติ



ผลการปฏิบัติงาน

» Work Performance

ในปีงบประมาณ พ.ศ.2568 กองคลัง
มีการบริหารจัดการด้านการเงิน การคลัง
ของมหาวิทยาลัย ส่งเสริมสนับสนุนบริหาร
ด้านการเงิน การคลังให้กับหน่วยงานต่าง ๆ

โดยดำเนินการเบิกจ่ายเงินงบประมาณ
แผ่นดินและเงินงบประมาณรายได้ ให้เป็นไป
ตามระเบียบ ของส่วนราชการ กฎระเบียบ
กระทรวงการคลังและระเบียบประกาศของ
มหาวิทยาลัย

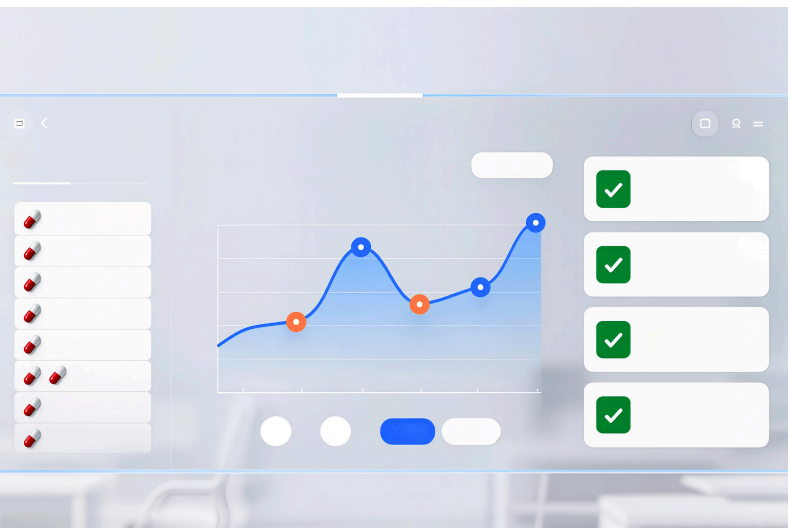

- ซึ่งผลการดำเนินงานตามภารกิจหลัก
ของกองคลัง มีดังนี้
1. ด้านการรับเงิน
 2. ด้านการเบิกจ่ายเงิน
 3. ด้านการพัสดุ
 4. ด้านการบัญชี

1. ด้านการรับเงิน

Money Receivment

การรับเงิน รายได้แผ่นดิน

เงินงบประมาณแผ่นดินทั้งหมด

4,979,539.39 บาท



#	รายการ	จำนวนเงิน(บาท)
1	รายได้จากการรับทรัพย์สินและการชดเชยค่าเสียหาย	5,253.05
2	รายได้แผ่นดินเงินเหลือจ่ายปีเก่าส่งคืน	494,680.87
3	รายได้แผ่นดินเงินชดใช้ในกรณีพิพาทสัญญาการศึกษา	1,475,400.95
4	รายได้แผ่นดินดอกเบี้ยเงินฝากที่สถาบันการเงิน	1,988,366.30
5	รายได้แผ่นดินดอกเบี้ยอื่น	406,938.55
6	รายได้แผ่นดินจากการขายสินทรัพย์และบริการ	3,570.00
7	รายรับจากการขายครุภัณฑ์	605,329.67
รวม		4,979,539.39

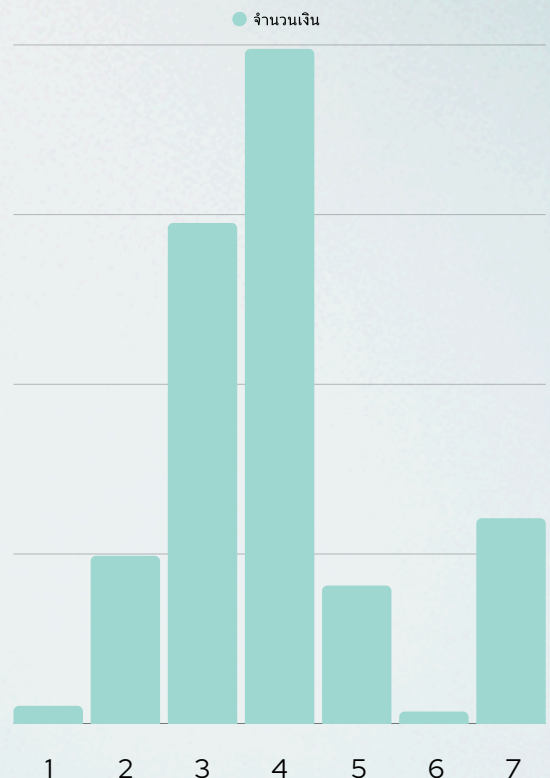

1. ด้านการรับเงิน

Money Receivment

การรับเงินนอกงบประมาณแผ่นดิน
ประเภทเงินรายได้

รับเงินรายได้มหาวิทยาลัยทั้งหมด

3,456,955,466.63 บาท



#	รายการ	จำนวนเงิน(บาท)
1	รายได้เงินอุดหนุนจากแหล่งอื่น	7,418,196.90
2	รายได้จากการจัดการศึกษา	1,169,181,506.84
3	รายได้จากการให้บริการวิชาการ	45,773,038.57
4	รายได้จากการบริหารสินทรัพย์	82,128,261.98
5	รายได้จากการบริจาค	615,125.89
6	รายได้จากการลงทุน	71,332,427.55
7	รายรับอื่น	71,307,014.62
8	รายได้เงินอุดหนุนจากการวิจัย	18,263,229.16
9	รายได้จากการบริการสุขภาพ	1,990,129,869.82
10	รายได้จากการขายสินค้าและให้บริการ	806,795.30
รวม		3,456,955,466.63

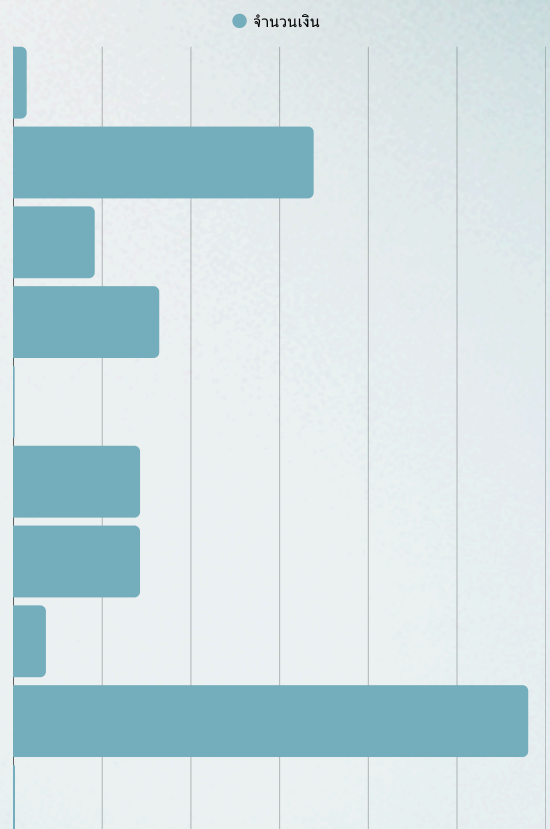

1. ด้านการรับเงิน

Money Receivment

การรับเงินนอกงบประมาณแผ่นดิน
ประเภทเงินรับฝาก เงินบริจาค
เงินกองทุน และเงินอื่น ๆ

รับเงินรับฝาก เงินบริจาคโดยมีวัตถุประสงค์
เงินกองทุน และเงินอื่น ๆ

1,554,173,733.25 บาท

#	รายการ	จำนวนเงิน(บาท)
1	เงินรับฝากรายได้	1,369,154,939.20
2	เงินบริจาคโดยมีวัตถุประสงค์	11,652,961.49
3	เงินกองทุน	68,838,682.96
4	เงินเจ้าหน้าที่ทั่วไป	104,527,149.60
รวม		1,554,173,733.25

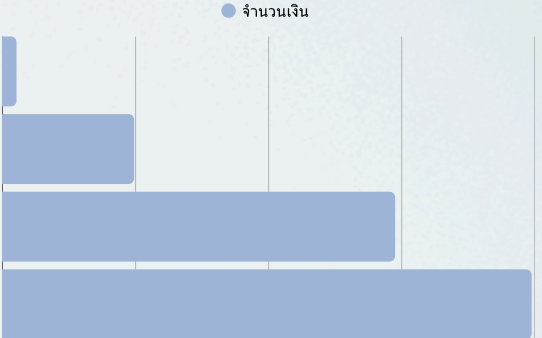

แหล่งข้อมูล : รายงานงบแสดงยอดเปรียบเทียบรายได้ค่าใช้จ่ายกับงบประมาณ จากระบบบัญชี 3 มิติ (GL019/GL128.rpt)*

2. ด้านการเบิกจ่ายเงิน

Money Payment

การจ่ายเงินงบประมาณแผ่นดิน



งบบุคลากร

งบประมาณ : 376,200,500.00 บาท

* ได้รับความ
เพิ่มเติม: 5,241,905.80 บาท

เบิกจ่าย : 381,442,405.80 บาท

คงเหลือ : 0 บาท



งบดำเนินงาน

งบประมาณ : 10,459,142.68 บาท

เบิกจ่าย : 10,458,392.68 บาท

คงเหลือ : 750.00 บาท

*หมายเหตุ : ผลการเบิกจ่ายงบบุคลากร ได้รับการจัดสรรเพิ่มเติมจากงบกลาง เป็นจำนวนเงิน 5,241,905.80 บาท



งบลงทุน

งบประมาณ : 252,350,437.00 บาท

เบิกจ่าย : 124,456,537.00 บาท

คงเหลือ : 127,893,900.00 บาท



งบอุดหนุน

งบประมาณ : 1,758,019,620.32 บาท

เบิกจ่าย : 1,724,068,182.11 บาท

คงเหลือ : 33,951,438.21 บาท



งบประมาณรวม

งบประมาณ : 2,397,029,700.00 บาท

รับจัดสรรเพิ่มเติม : 5,241,905.80 บาท

เบิกจ่าย : 2,240,425,517.59 บาท

คงเหลือ : 161,846,088.21 บาท

จำนวนเงินกัน: 161,820,240.00 บาท

2. ด้านการเบิกจ่ายเงิน

Money Payment

การจ่ายเงินงบประมาณแผ่นดิน (ต่อ)

เงินกันเงินงบประมาณแผ่นดิน ปีงบประมาณ พ.ศ.2568



กรณีมีหนี้ผูกพัน

จำนวนใบกัน :	24	รายการ
--------------	----	--------

จำนวนเงิน :	69,726,300.00	บาท
-------------	---------------	-----



กรณีเสมือนมีหนี้ผูกพัน

จำนวนใบกัน :	21	รายการ
--------------	----	--------

จำนวนเงิน :	92,093,940.00	บาท
-------------	---------------	-----



รวม

จำนวนใบกัน :	45	รายการ
--------------	----	--------

จำนวนเงิน :	161,820,240.00	บาท
-------------	----------------	-----

2. ด้านการเบิกจ่ายเงิน

Money Payment

การจ่ายเงินงบประมาณงบกลาง

177,704,016.10 บาท

รายการ	จำนวนเงิน (บาท)
บัญชีเงินช่วยเหลือพิเศษกรณีเสียชีวิต	-
บัญชีเงินชดเชยสมาชิก กบข.	4,552,206.42
บัญชีเงินสมทบ กบข.	6,828,309.64
บัญชีเงินสมทบ กสจ.	200,350.93
บัญชีเงินช่วยการศึกษาบุตร	1,230,450.00
บัญชีเงินช่วยเหลือค่ารักษาพยาบาลประเภทผู้ป่วยนอก-sw.รัฐสำหรับผู้มีสิทธิตามกฎหมายยกเว้นผู้รับเบี้ยหวัดบ้านานาญ	18,489,985.18
บัญชีเงินช่วยเหลือค่ารักษาพยาบาลประเภทผู้ป่วยใน-sw.รัฐสำหรับผู้มีสิทธิตามกฎหมายยกเว้นผู้รับเบี้ยหวัดบ้านานาญ	6,067,497.71
บัญชีเงินช่วยเหลือค่ารักษาพยาบาลประเภทผู้ป่วยนอก-sw.เอกชนสำหรับผู้มีสิทธิตามกฎหมายยกเว้นผู้รับเบี้ยหวัดบ้านานาญ	114,040.00
บัญชีเงินช่วยเหลือค่ารักษาพยาบาลประเภทผู้ป่วยใน-sw.เอกชนสำหรับผู้มีสิทธิตามกฎหมายยกเว้นผู้รับเบี้ยหวัดบ้านานาญ	250,920.98
บัญชีบ้านานาญปกติ	100,194,009.71
บัญชีเงินช่วยเหลือรายเดือนผู้รับเบี้ยหวัดบ้านานาญ (ขสม.)	139,788.00

2. ด้านการเบิกจ่ายเงิน

Money Payment

การจ่ายเงินงบประมาณงบกลาง (ต่อ)

รายการ	จำนวนเงิน (บาท)
บัญชีเงินช่วยเหลือค่าครองชีพผู้รับเบี้ยหวัดบ้านญาติ (ชคบ.)	3,651,168.18
บัญชีเงินบำเหน็จ	711,208.00
บัญชีเงินบำเหน็จตกทอด	2,606,438.95
บัญชีเงินบำเหน็จดำรงชีพ	8,192,634.75
บัญชีช่วยเหลือพิเศษกรณีผู้รับบำนาญเสียชีวิต	88,626.60
บัญชีเงินบำเหน็จรายเดือนสำหรับการเบิกเงินบำเหน็จลูกจ้าง	6,714,492.00
บัญชีเงินช่วยการศึกษาบุตรสำหรับผู้รับบำนาญ	114,640.00
บัญชีเงินช่วยเหลือค่ารักษาพยาบาลประเภทผู้ป่วยนอก - sw.รัฐ สำหรับผู้รับ เบี้ยหวัด/บำนาญตามกฎหมาย	13,583,233.00
บัญชีเงินช่วยเหลือค่ารักษาพยาบาลประเภทผู้ป่วยใน - sw.รัฐ สำหรับผู้รับเบี้ย หวัด/บำนาญตามกฎหมาย	3,375,228.08
บัญชีเงินช่วยเหลือค่ารักษาพยาบาลประเภทผู้ป่วยนอก - sw.เอกชน สำหรับ ผู้รับเบี้ยหวัด/บำนาญตามกฎหมาย	396,886.00
บัญชีเงินช่วยเหลือค่ารักษาพยาบาลประเภทผู้ป่วยใน - sw.เอกชน สำหรับผู้รับ เบี้ยหวัด/บำนาญตามกฎหมาย	201,901.97

แหล่งข้อมูล : รายงานงบแสดงผลการดำเนินการทางการเงิน ประจำปีงบประมาณ 2568จากระบบบัญชี 3 มิติ

2. ด้านการเบิกจ่ายเงิน

Money Payment

การจ่ายเงินนอกงบประมาณแผ่นดิน

ประเภทเงินรายได้



งบบุคลากร

งบประมาณ :	484,672,314.01	บาท
เบิกจ่าย :	470,223,530.80	บาท
คงเหลือ :	14,448,783.21	บาท



งบดำเนินงาน

งบประมาณ :	2,294,692,711.15	บาท
เบิกจ่าย :	1,742,273,871.12	บาท
คงเหลือ :	552,418,840.03	บาท



งบลงทุน

งบประมาณ :	320,881,560.58	บาท
เบิกจ่าย :	63,177,812.75	บาท
คงเหลือ :	257,703,747.83	บาท



งบอุดหนุน

งบประมาณ :	749,240,524.26	บาท
เบิกจ่าย :	401,251,787.86	บาท
คงเหลือ :	347,988,736.40	บาท



รวม

งบประมาณ :	3,849,487,110.00	บาท
เบิกจ่าย :	2,676,927,002.53	บาท
คงเหลือ :	1,172,560,107.47	บาท
จำนวนเงินกัน:	202,532,375.75	บาท

2. ด้านการเบิกจ่ายเงิน

Money Payment

การจ่ายเงินนอกงบประมาณแผ่นดิน (ต่อ)

ประเภทเงินรับฝาก เงินบริจาค และเงินกองทุน



เงินรับฝากรายได้

งบประมาณ :	1,290,903,090.77	บาท
เบิกจ่าย :	890,483,018.72	บาท
คงเหลือ :	400,420,072.05	บาท



เงินรับฝากหนี้สิน

งบประมาณ :	492,554,752.61	บาท
เบิกจ่าย :	411,175,562.28	บาท
คงเหลือ :	81,379,190.33	บาท



เงินกองทุน

งบประมาณ :	733,727,089.97	บาท
เบิกจ่าย :	12,146,223.86	บาท
คงเหลือ :	721,580,866.11	บาท



เงินบริจาคโดยมีวัตถุประสงค์

งบประมาณ :	49,133,284.60	บาท
เบิกจ่าย :	8,645,618.42	บาท
คงเหลือ :	40,487,666.18	บาท



รวม

งบประมาณ :	2,566,318,217.95	บาท
เบิกจ่าย :	1,322,450,423.28	บาท
คงเหลือ :	1,243,867,794.67	บาท
จำนวนเงินกัน	10,863,767.40	บาท

2. ด้านการเบิกจ่ายเงิน

Money Payment

การจ่ายเงินนอกงบประมาณแผ่นดิน (ต่อ)

เงินกันเงินนอกงบประมาณแผ่นดิน ปีงบประมาณ พ.ศ.2568



กรณีมีหนี้ผูกพัน

1) ประเภทเงินรายได้		
จำนวนใบกัน :	187	รายการ
จำนวนเงิน :	202,532,375.75	บาท
2) ประเภทเงินรับฝาก เงินบริจาค และเงินกองทุน		
จำนวนใบกัน :	15	รายการ
จำนวนเงิน :	10,863,767.40	บาท



กรณีไม่มีหนี้ผูกพัน

1) ประเภทเงินรายได้		
จำนวนใบกัน :	45	รายการ
จำนวนเงิน :	88,056,004.00	บาท



รวม

จำนวนใบกัน :	247	รายการ
จำนวนเงิน :	301,452,147.15	บาท

3. ด้านการพัสดุ

Procurement

การพัสดุ



การกำหนดหมายเลขครุภัณฑ์

ประเภทของการได้มา	จำนวนใบเบิกครุภัณฑ์	จำนวนการกำหนดเลขครุภัณฑ์
จัดซื้อ/จัดจ้าง	4,187	667
การโอน	1,283	17
การบริจาค	77	27
รวม	5,547	711



ประกาศจัดซื้อจัดจ้าง

เงินงบประมาณแผ่นดิน

จำนวนประกาศ	จำนวนเงิน(บาท)
146	405,510,540.00

เงินงบประมาณรายได้

จำนวนประกาศ	จำนวนเงิน(บาท)
146	737,002,605.35



สัญญาซื้อขาย / สัญญาจ้าง

เงินงบประมาณแผ่นดิน

จำนวนสัญญา	จำนวนเงิน(บาท)
114	199,266,164.00

เงินงบประมาณรายได้

จำนวนสัญญา	จำนวนเงิน(บาท)
168	575,273,587.79

4. ด้านการบัญชี

Accounting

มหาวิทยาลัยนเรศวร
กองคลัง

งบแสดงฐานะการเงิน

ณ วันที่ 30 กันยายน 2568

(หน่วย : บาท)

สินทรัพย์	2568	2567
สินทรัพย์หมุนเวียน		
เงินสดและรายการเทียบเท่าเงินสด	(48,551,855.41)	(23,280,286.68)
วัสดุคงเหลือ	297,068.16	317,003.86
สินทรัพย์หมุนเวียนอื่น ๆ	2,091.26	2,086.48
รวมสินทรัพย์หมุนเวียน	(48,252,695.99)	(22,961,196.34)
สินทรัพย์ไม่หมุนเวียน		
ที่ดิน อาคาร และอุปกรณ์ - สุทธิ	2,425,114.23	2,454,909.29
สินทรัพย์ไม่มีตัวตน - สุทธิ	3,008,626.70	3,220,626.62
สินทรัพย์ไม่หมุนเวียนอื่น ๆ	0.00	0.00
รวมสินทรัพย์ไม่หมุนเวียน	5,433,740.93	5,675,535.91
รวมสินทรัพย์	(42,818,955.06)	(17,285,660.43)

4. ด้านการบัญชี

Accounting

มหาวิทยาลัยนเรศวร
กองคลัง

งบแสดงฐานะการเงิน (ต่อ)

ณ วันที่ 30 กันยายน 2568

หนี้สินและสินทรัพย์สุทธิ/ส่วนทุน		(หน่วย : บาท)	
หนี้สิน	2568	2567	
หนี้สินหมุนเวียน			
เจ้าหนี้การค้า	6,963,926.00	6,759,791.00	
เจ้าหนี้อื่นระยะสั้น	195,834.93	160,460.02	
เงินรับฝากระยะสั้น	3,301,792.76	23,025,384.00	
หนี้สินหมุนเวียนอื่น	2,627.50	2,513.16	
รวมหนี้สินหมุนเวียน	10,464,181.19	29,948,148.18	
หนี้สินไม่หมุนเวียน			
หนี้สินไม่หมุนเวียนอื่น	0.00	0.00	
รวมหนี้สินไม่หมุนเวียน	0.00	0.00	
รวมหนี้สิน	10,464,181.19	29,948,148.18	

4. ด้านการบัญชี

Accounting

มหาวิทยาลัยนเรศวร
กองคลัง

งบแสดงฐานะการเงิน (ต่อ)

ณ วันที่ 30 กันยายน 2568

หนี้สินและสินทรัพย์สุทธิ/ส่วนทุน		(หน่วย : บาท)	
สินทรัพย์สุทธิ/ส่วนทุน	2568	2567	
ทุน	392,389.58	392,389.58	
รายได้สูง/(ต่ำ) กว่าค่าใช้จ่ายสะสม	(53,675,525.83)	(47,626,198.19)	
รวมสินทรัพย์สุทธิ/ส่วนทุน	(53,283,136.25)	(47,233,808.61)	
รวมหนี้สินและสินทรัพย์สุทธิ/ส่วนทุน	(42,818,955.06)	(17,285,660.43)	

4. ด้านการบัญชี

Accounting

มหาวิทยาลัยนเรศวร
กองคลัง

งบแสดงผลการดำเนินงานทางการเงิน

ณ วันที่ 30 กันยายน 2568

(หน่วย : บาท)

รายได้	2568	2567
รายได้จากงบประมาณ	5,526,699.06	5,732,084.64
รายได้จากเงินกู้และรายได้อื่นจากรัฐบาล	0.00	0.00
รายได้จากการขายสินค้าและบริการ	14,473,019.00	9,692,427.00
รายได้จากการอุดหนุนอื่นและบริจาค	11,770.00	0.00
รายได้อื่น	178,521.49	304,283.46
รวมรายได้	20,190,009.55	15,728,795.10

4. ด้านการบัญชี

Accounting

มหาวิทยาลัยนเรศวร
กองคลัง

งบแสดงผลการดำเนินงานทางการเงิน (ต่อ)

ณ วันที่ 30 กันยายน 2568

ค่าใช้จ่าย

(หน่วย : บาท)

รายได้	2568	2567
ค่าใช้จ่ายบุคลากร	9,196,909.06	9,255,454.64
ค่าบำเหน็จบำนาญ	0.00	0.00
ค่าตอบแทน	6,276,910.00	5,324,380.00
ค่าใช้จ่ายสอย	5,782,763.29	3,143,864.73
ค่าวัสดุ	817,948.70	719,276.54
ค่าสาธารณูปโภค	25,191.16	25,624.83
ต้นทุนขายสินค้าและบริการ	0.00	0.00
ค่าเสื่อมราคาและค่าตัดจำหน่าย	610,165.98	649,691.67
ค่าใช้จ่ายจากการอุดหนุนอื่นและบริการ	3,523,775.00	0.00
ค่าใช้จ่ายอื่น	5,674.00	22,053.00
รวมค่าใช้จ่าย	26,239,337.19	19,140,345.41
รายได้สูง/(ต่ำ)กว่าค่าใช้จ่ายสุทธิ	(6,049,327.64)	(3,411,550.31)

PROJECT IMPLEMENTATION RESULTS

ผลการดำเนินโครงการ ตามแผนปฏิบัติการประจำปี 2568

01 ประเด็นยุทธศาสตร์: พัฒนาการบริหารจัดการ

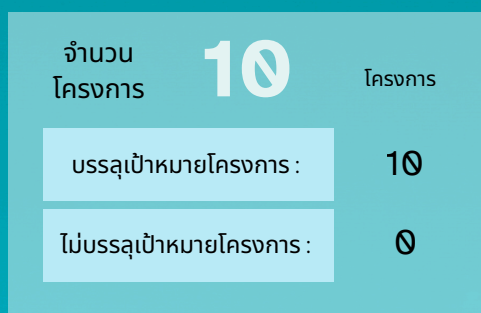

02 ประเด็นยุทธศาสตร์: พัฒนาการให้บริการ

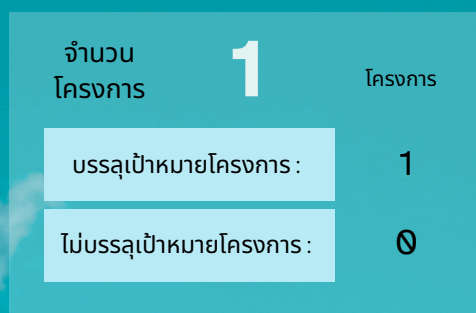

03 ประเด็นยุทธศาสตร์: พัฒนาบุคลากร

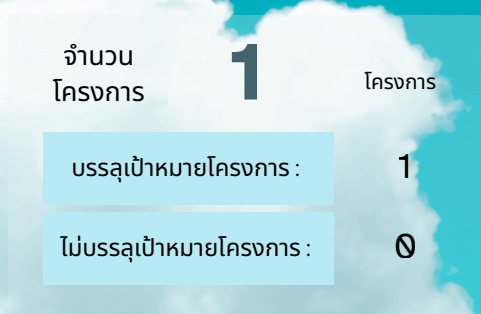

04 ประเด็นยุทธศาสตร์: พัฒนาระบบเทคโนโลยีสารสนเทศ

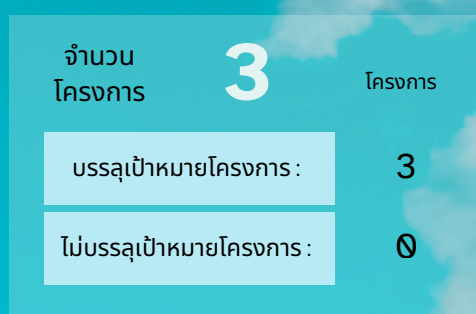

แผนภูมิแสดงผลการดำเนินการ
ตามแผนปฏิบัติการประจำปี 2568

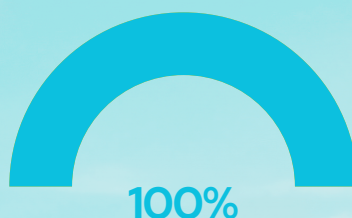

ACTIVITIES OF STRATEGIC ISSUE

สรุปภาพกิจกรรมของโครงการตามประเด็นยุทธศาสตร์

ประเด็นยุทธศาสตร์ที่ 1

พัฒนากระบวนการบริหารจัดการด้านการเงินการคลังและการให้บริการให้มีประสิทธิภาพ รวดเร็ว และสอดคล้องกับระเบียบและมาตรฐานการบัญชีภาครัฐ พร้อมทั้งยกระดับระบบประกันคุณภาพภายใน การควบคุมภายใน และการบริหารความเสี่ยง โดยส่งเสริมการมีส่วนร่วมของบุคลากรทุกระดับในการทบทวน วางแผน และออกแบบกระบวนการปฏิบัติงานร่วมกัน

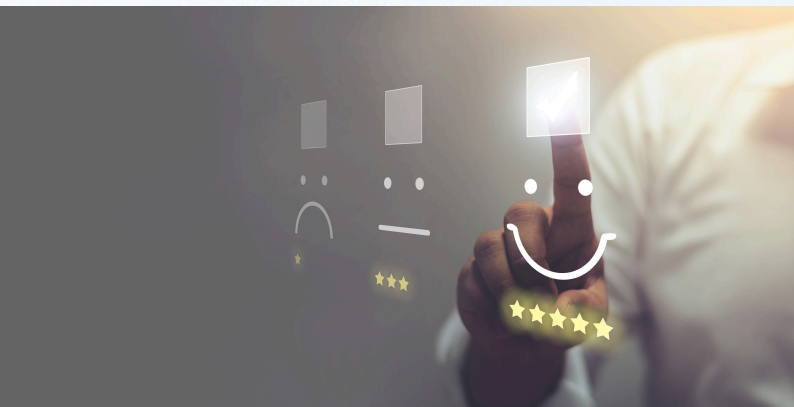

ประเด็นยุทธศาสตร์ที่ 2

พัฒนาการให้บริการ โดยมีเป้าประสงค์ในการยกระดับการบริการให้รวดเร็ว ทันสมัย และตอบสนองต่อความต้องการของผู้รับบริการ



ประเด็นยุทธศาสตร์ที่ 3

พัฒนาบุคลากรโดยมีเป้าประสงค์ให้บุคลากรสามารถก้าวสู่ตำแหน่งงานที่สูงขึ้น พร้อมพัฒนาทักษะและการเรียนรู้เพื่อการปฏิบัติงานอย่างมีประสิทธิภาพ



ประเด็นยุทธศาสตร์ที่ 4

พัฒนาระบบเทคโนโลยีสารสนเทศโดยมุ่งเพิ่มประสิทธิภาพการค้นหา และการจัดเก็บข้อมูลอย่างประหยัด พร้อมเสริมความมั่นคงปลอดภัยและบริหารจัดการระบบให้เพียงพอ เหมาะสม และสอดคล้องกับความต้องการ

โครงการ การจัดการ ความรู้ กองคลัง

ระหว่างวันที่ 25 – 26 พฤศจิกายน พ.ศ. 2567
เวลา 09.00 – 16.00 น.
ณ ห้องประชุมกองคลัง ชั้น 2 อาคารมิ่งขวัญ
กองคลัง สำนักงานอธิการบดี



โครงการแลกเปลี่ยนเรียนรู้
และพัฒนาทักษะด้านการ
เงิน การคลัง
ภายใต้โครงการ
การจัดการความรู้ กองคลัง



วัตถุประสงค์ของการจัดกิจกรรม

เพื่อสร้างเวทีในการแลกเปลี่ยนเรียนรู้และเสริมสร้าง
ศักยภาพของบุคลากรในด้านการเงิน การคลัง รวมถึง
เทคนิคและวิธีการแก้ไขปัญหาเชิงปฏิบัติ เพื่อช่วยลด
ข้อผิดพลาดในการทำงานและเพิ่มประสิทธิภาพของ
กระบวนการทำงานให้ดียิ่งขึ้น โดยมีบุคลากรกองคลัง
ร่วมแบ่งปันประสบการณ์ แนวทางปฏิบัติและให้
คำแนะนำแก่ผู้เข้าร่วม เพื่อให้สามารถนำไปประยุกต์ใช้
ในการทำงาน



โครงการ การจัดการ ความรู้ กองคลัง

วันอังคาร ที่ 21 มกราคม พ.ศ. 2568 ตั้งแต่เวลา 8.30 น.
ณ ห้องประชุม HU 1103 อาคารคณะมนุษยศาสตร์
มหาวิทยาลัยนเรศวร



แลกเปลี่ยนเรียนรู้
และพัฒนาทักษะ
ด้านการพัสดุ



วัตถุประสงค์ของการจัดกิจกรรม

นำองค์ความรู้และแนวทางปฏิบัติที่ได้รับจากการอบรม และการแลกเปลี่ยนเรียนรู้ มาประยุกต์ใช้ในการปรับปรุง และพัฒนากระบวนการทำงานให้มีประสิทธิภาพและ คุณภาพสูงขึ้น โดยมุ่งเน้นการลดข้อผิดพลาด เพิ่มความเร็ว และสร้างมาตรฐานการทำงานที่ชัดเจน พร้อมส่งเสริมความร่วมมือและสร้างความสัมพันธ์ที่ดี ระหว่างหน่วยงานที่เกี่ยวข้อง

โครงการ พัฒนา บุคลากร

ระหว่างวันที่ 13- 15 มิถุนายน พ.ศ. 2568
ณ ห้องประชุมเรศวร 308
อาคารสำนักงานอธิการบดี มหาวิทยาลัยนเรศวร
และ วนธรรารีสอร์ท อ.วังทอง จ.พิษณุโลก



โครงการการปรับลด
กระบวนการ
เพิ่มประสิทธิภาพ
การทำงานด้านการคลัง

วัตถุประสงค์ของการจัดกิจกรรม

เพื่อพัฒนาทักษะและคุณภาพการทำงานของบุคลากร พร้อมแลกเปลี่ยนความคิดเห็นเพื่อปรับปรุงกระบวนการทำงานให้มีความถูกต้อง รวดเร็ว และมีประสิทธิภาพ รวมถึงการเสริมสร้างความสัมพันธ์และการสื่อสารที่ดี ภายในกองคลัง ภายในโครงการมีการทำกิจกรรมสัมพันธ์ **“สร้างสัมพันธ์ที่ดีระหว่างบุคลากร”** และการให้ความรู้ เรื่อง **“การยืม-คืนทรัพย์สินมหาวิทยาลัยนเรศวร”** จาก บุคลากรภายในหน่วยงาน พร้อมทั้งร่วมกันสกัดองค์ความรู้ และนำเสนอแนวทางปรับปรุงกระบวนการทำงานด้านการคลัง





โครงการ ประกัน คุณภาพ

เมื่อวันอังคารที่ 4 มีนาคม พ.ศ. 2568
เวลา 10.00–12.00 น.
ณ ห้องประชุมกองคลัง
ชั้น 2 อาคารมิ่งขวัญ
กองคลัง สำนักงานอธิการบดี



โครงการประกันคุณภาพการปฏิบัติงาน
ประจำปี พ.ศ. 2567
โดยได้จัดทำรายงานการประเมินตนเอง
(Self Assessment Report : SAR)
ตามเกณฑ์คุณภาพการศึกษา
เพื่อการดำเนินการที่เป็นเลิศ (EdPEX)
ตามที่มหาวิทยาลัยกำหนด



กองคลัง สำนักงานอธิการบดี ได้รับเกียรติจาก
รองศาสตราจารย์ ดร.อนามัย นาอุดม (คณะวิทยาศาสตร์)
และ**ผู้ช่วยศาสตราจารย์ ดร.ทพญ.ศิริลาวัลย์ ใต้เนก**
(คณะทันตแพทยศาสตร์) ในฐานะคณะกรรมการตรวจสอบประเมิน
คุณภาพภายใน ประจำปีงบประมาณ พ.ศ. 2567
โดยสัมภาษณ์ผู้อำนวยการและหัวหน้างาน
หลังจากการประเมิน กองคลังจะนำข้อเสนอแนะและแนวทางที่
ได้รับมาปรับใช้เพื่อพัฒนาการดำเนินงานให้สอดคล้องกับ
มาตรฐานในปีถัดไป

โครงการพัฒนาสถานที่ และทรัพยากรกองคลัง

ระหว่างวันที่ 24– 28 มีนาคม พ.ศ. 2568
ณ มหาวิทยาลัยนเรศวร



กิจกรรม 5ส



เป็นกระบวนการที่มีระบบและแนวทางปฏิบัติที่ชัดเจน สามารถนำมาใช้เพื่อปรับปรุงกระบวนการทำงาน รวมถึงรักษาสภาพแวดล้อมในสถานที่ทำงานให้เป็นระเบียบ สะอาด และปลอดภัย โดยเน้นการจัดเก็บอย่างมีระบบ ลดความสูญเสีย และสร้างวินัยในการทำงาน



โครงการพัฒนาการปฏิบัติงานด้านการคลังสำหรับมหาวิทยาลัยของรัฐ



เมื่อวันจันทร์ที่ 16 มิถุนายน พ.ศ. 2568
เวลา 08.30-16.00 น.
ณ ห้องประชุม BEC 6201 ชั้น 6
คณะบริหารธุรกิจ เศรษฐศาสตร์และการสื่อสาร

ในจัดการอบรมครั้งนี้ได้รับเกียรติจาก
คุณเดชา ศิริสุทธิเดชา ผู้เชี่ยวชาญด้านการ
ตรวจสอบภายใน การบริหารความเสี่ยง
การควบคุมภายใน (CIA, CPIA) เป็นวิทยากร

โดยมี **รองศาสตราจารย์ ดร.ศรินทร์ทิพย์ แกนธานี**
รักษาการแทนอธิการบดีมหาวิทยาลัยนเรศวร
เป็นประธานในพิธีเปิดการอบรม
และ **ผู้ช่วยศาสตราจารย์ ดร.ภาณุ พุทรวงษ์**
รองอธิการบดีฝ่ายบริหาร เป็นผู้กล่าวรายงาน



การควบคุมและ บริหารความเสี่ยง ด้านการเงินและพัสดุ



วัตถุประสงค์ของการจัดกิจกรรมครั้งนี้

เพื่อเสริมสร้างความรู้และความเข้าใจเกี่ยวกับการกำกับ การติดตามตรวจสอบ การควบคุม และข้อพึงระวังในการปฏิบัติงานด้านการเงินและพัสดุสำหรับผู้บริหารระดับคณะและระดับกองของมหาวิทยาลัยนเรศวร โดยมุ่งเน้นให้ผู้เข้าร่วมตระหนักถึงความเสี่ยงที่อาจเกิดขึ้นจากการดำเนินงาน พร้อมทั้งเรียนรู้แนวทางป้องกันและลดความผิดพลาด เพื่อให้สามารถนำความรู้ไปประยุกต์ใช้ในการบริหารจัดการงานอย่างถูกต้อง โปร่งใส และสอดคล้องกับระเบียบข้อบังคับ

The Division of Finance

Annual Report

2025

รายงานประจำปีกองคลัง

Contact Information



0-5596-1135



www.finance.nu.ac.th



finance@nu.ac.th



99 หมู่ 9 อาคารมังฆวัณย์ ตำบลท่าโพธิ์
อ.เมือง จ.พิษณุโลก 65000